保障內地食品農產品安全供港
二十年工作簡介

序

內地是香港農副產品，特別是鮮活食品的主要來源地。2017年為香港回歸祖國及特區成立20周年，亦適逢香港特別行政區政府於2017年12月輪值主辦年度的粵港澳深珠衞生檢疫、動植物檢疫與食品安全控制會議（五地會），特區政府食物及衞生局與國家質量監督檢驗檢疫總局合作，透過雙方提供的資料，讓公眾更了解特區政府保障食物安全的措施，以及內地－本港鮮活食品的主要來源地－保障供港食物品質安全和穩定供應方面的工作。

本港的食物安全監管機制

食物安全是關乎民生的重要事宜，亦是香港作為國際美食之都必須做好的把關工作。

為保障食物安全，特區政府採取世界衛生組織「從農場到餐桌」的策略，在食物供應鏈不同環節進行監察及管控。

源頭管制

源頭管制方面，特區政府規定某些食用動物和食品須來自獲批的來源地及附有入口批文和衛生證明書等，並與各地監管機構緊密聯繫。

食物檢測

食物環境衛生署食物安全中心（食安中心）按照風險為本的原則，分別從進口、批發和零售層面（包括網上零售商）抽取食物樣本，進行化學、微生物和輻射檢驗，以確保出售的食物符合法例要求及適宜供人食用。每年抽取及檢測約65 000個食物樣本，檢測的整體合格率一直維持在非常高的水平。2016年的整體合格率為99.8%。

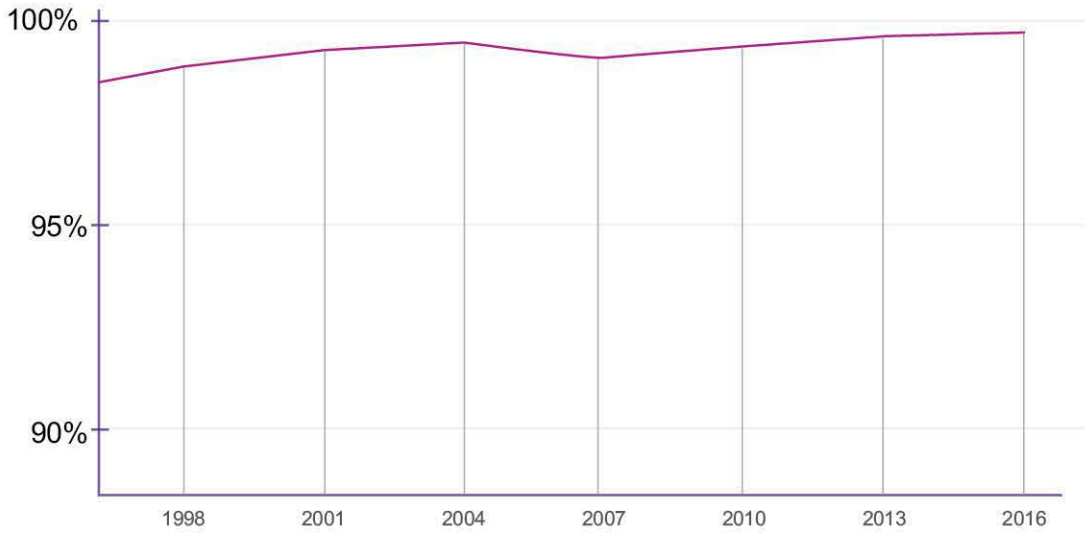

過往食物監察計劃的整體合格率

本港的食物安全監管機制

1

政府化驗所人員使用液相色譜/串聯質譜儀檢測食品中的天然毒素(如霉菌毒素)

2

政府化驗所人員使用氣相色譜/串聯質譜儀分析蔬果類食品中除害劑殘餘含量

3

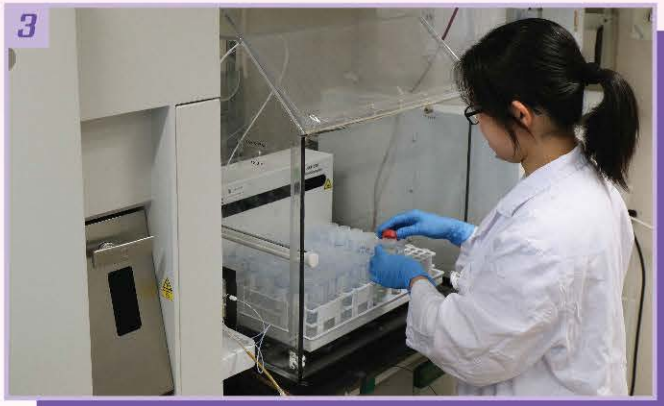

政府化驗所人員使用電感藕合等離子體四極桿質譜儀檢測食品中有毒元素的含量

4

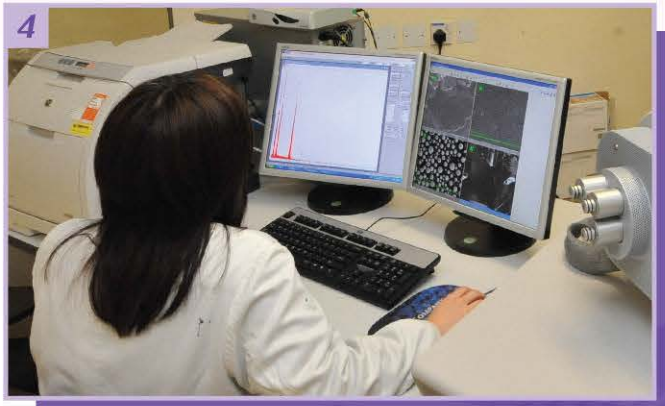

政府化驗所人員使用掃描電子顯微鏡分析食品中疑似異物的化學元素成分

本港的食物安全監管機制

內地供港註冊農場制度

鑑於內地食物在本地市場的比重，香港與國家檢驗檢疫機構訂立安排，加強保障內地輸港食物的安全。內地供港的禽畜、禽蛋、活生水產和蔬果均來自實施註冊和備案管理的養殖場和種植場和加工廠。

內地進口活生食用動物的檢驗

- 檢驗了約2 083 000隻活生食用動物。
- 抽取了約8 500個活生食用動物血液樣本及近51 000個尿液、糞便和組織樣本，以檢驗有關動物有否感染人畜共患病或體內是否有殘餘獸藥。
- 全年進口層面的禽流感檢測的合格率為100%，而殘餘獸藥檢測合格率為99.98%。

1

食物安全中心人員檢驗進入屠房的食用動物

2

食物安全中心人員進行牛隻宰前檢驗

3

食物安全中心人員進行羊隻宰前檢驗

4

食物安全中心人員進行豬隻宰前檢驗

5

食物安全中心人員進行抽取豬隻尿液樣本進行獸藥殘餘測試

本港的食物安全監管機制

內地進口蔬果的檢驗

內地是本港蔬菜主要供應地。特區政府與內地監管當局建立了安排，從陸路進入香港的內地新鮮蔬菜必須經文錦渡關口進港。食安中心已於2017年9月起，在文錦渡關口加裝閉路電視，以加強食物檢測、抽樣檢疫以及執法的效能。

當入境運菜車抵達食安中心位於文錦渡食品管制辦事處後，食安中心職員會檢查運菜車鉛封是否完整，以及按照風險為本的原則抽取蔬菜樣本進行化學測試等。

除了在文錦渡關口抽取樣本進行檢測外，食安中心亦在設於葵涌海關大樓的食物檢查站、香港國際機場辦事處、進口商的貨倉、批發和零售層面抽取來自內地及其他地方從海、陸及空進口本港的蔬果樣本進行檢測。

食安中心於2016年共檢測約30 800個屬蔬菜、水果及其製品的樣本，佔食安中心每年檢測食物樣本總數相當高的百份比，而蔬菜、水果及其製品樣本的整體檢測合格率也處於較高水平，整體合格率達99.8%。

1

食物安全中心人員用「手提輻射測試儀器」在蔬菜上面進行輻射測試

2

食物安全中心人員核對入口申報表、供港澳蔬菜出貨清單及包裝上的標籤，並檢查蔬菜的衞生情況及抽取樣本作檢測

本港的食物安全監管機制

食物安全中心人員檢查進口蛋類及進口文件
(包括書面准許及衞生證明書)

食物安全中心人員從貨櫃深處取出進口食物檢查
及抽取樣本

展望未來

特區政府深信，食安工作，沒有最好，只有更好。食物及衞生局與食安中心會繼續努力，適時更新本港的食物安全標準，按風險為本的原則抽檢進口本港的食物，以及與內地及其他食物入口地當局保持緊密聯繫，保障本港食物安全。

心繫香港同胞福祉
聯手保障質量安全

保障內地食品農產品安全供港二十年工作簡介

前言

百世滄桑，廿載情深。

香港，在不變的繁榮中穿越風雨，在穩步的成長中加冠而立。香港的生機和活力離不開祖國源源不斷注入的能量。

54年前，國家百廢待興，在物資匱乏的年代，「三趟快車」風雨無阻地滿足了香港同胞的生活需求。

自香港回歸以來，內地與香港建立了完善的聯合保障機制，內地各類特色優質食品農產品源源不斷地供應到700多萬香港同胞的餐桌。

二十年來，國家質檢總局始終把保障供港食品農產品安全供應作為重要任務來抓。

二十年來，國家質檢總局始終堅持繼承發展、改革創新，有效保障了內地產品優質、足量、應時、順暢供應香港。

二十年來，國家質檢總局上下恪盡職守、勇於負責、無私奉獻，用汗水和忠誠守護著香港同胞的「生命線」。

國家質檢總局組織機構及職能

國家質量監督檢驗檢疫總局（簡稱國家質檢總局）是國務院主管全國質量、計量、出入境商品檢驗、出入境衛生檢疫、出入境動植物檢疫、進出口食品安全和認證認可、標準化等工作，並行使行政執法職能的直屬機構。

國家質檢總局下設35個直屬檢驗檢疫局，在海陸空口岸和貨物集散地設立300多個分支局和200多個辦事處，檢驗檢疫人員3萬餘人。國家質檢總局負責統一管理內地供港食品農產品檢驗檢疫工作，各地直屬檢驗檢疫局及其分支機構負責供港食品農產品種植/養殖場及生產加工企業的具體監管和產品的出口檢驗檢疫工作。

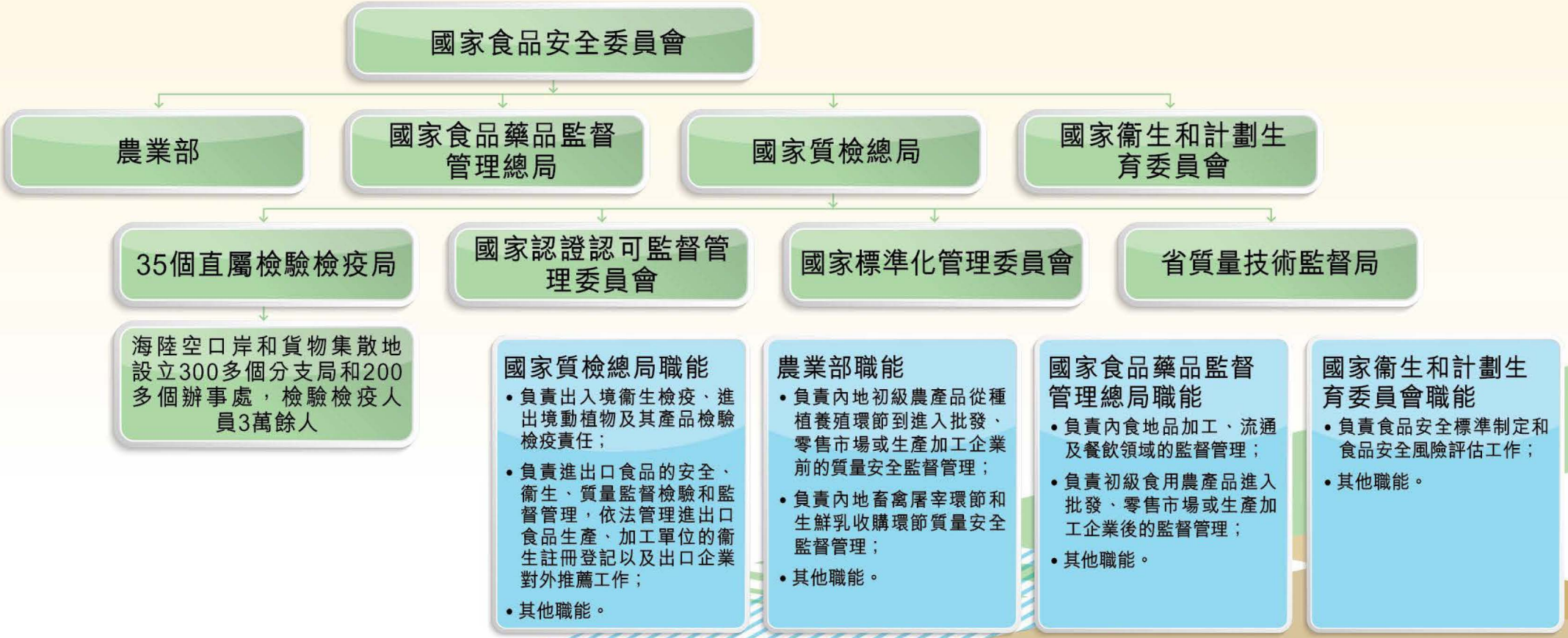

「三趟快車」開拓供港之路

位於深圳和香港交接處的文錦渡口岸是以供港鮮活產品過境為特點的公路客、貨運綜合性口岸，也是國家指定的唯一供港鮮活出境公路口岸。每天早上7點，一輛輛滿載貨物的粵港兩地牌照貨櫃車便在口岸處排起了長龍，等待通關至香港，成為一道極具特色的風景線。

然而，在上世紀六十年代，供港鮮活產品之路卻是另一番景象。1962年，在周恩來總理親切關懷下，為保證內地鮮活商品「優質、適量、均衡、應時」供港，開通了分別自上海、鄭州、武漢三地始發的編號為751、753及755的三趟快車，在內地物資十分緊缺的情況下，每日滿載供港食品農產品，經深圳運抵香港。由於「定期、定班、定點」每日開行三趟，所以習慣稱其為「三趟快車」。

「三趟快車」在近半個世紀的運營時間裡，無論春運高峰，還是遭遇大雪、洪澇等自然災害，從未中斷。40多年裡，「三趟快車」開行41 100多列，單程運行距可繞行地球1 500多圈，運送供港活豬9 800多萬頭，活牛580多萬頭，凍肉790多萬噸，雞鴨鵝等活家禽數十億隻，以及無法計數的瓜果蔬菜、活魚水產、乾貨等。

「三趟快車」的運行有著深遠的意義，體現了祖國人民和香港同胞「血濃於水，情重於山」的深厚情感。「三趟快車」運行三十五周年之際，中央多位領導作出批示。

「三趟快車」開拓供港之路

中央領導題詞

1

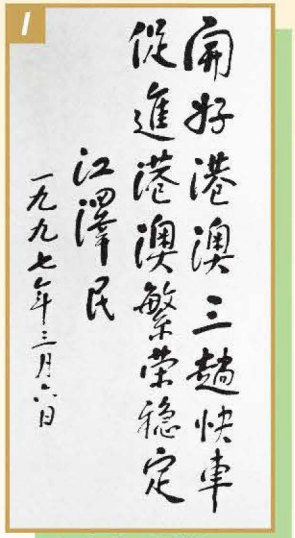

江澤民題詞

2

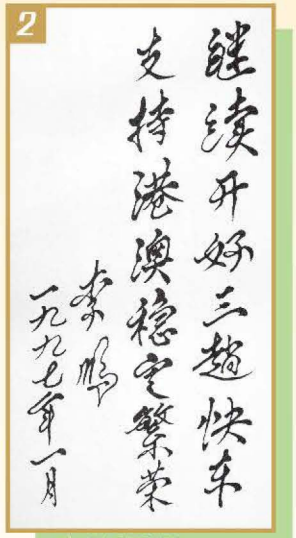

李鵬題詞

3

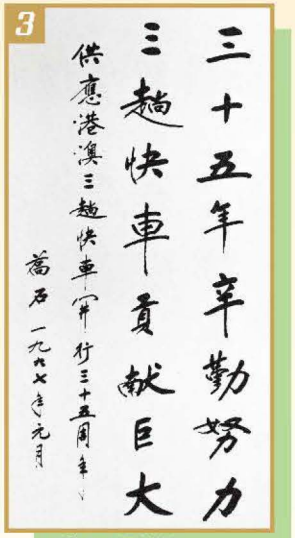

喬石題詞

4

李嵐清題詞

5

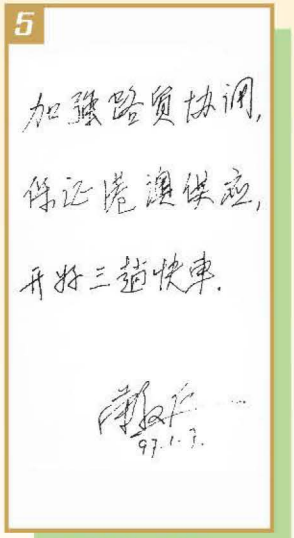

榮毅仁題詞

6

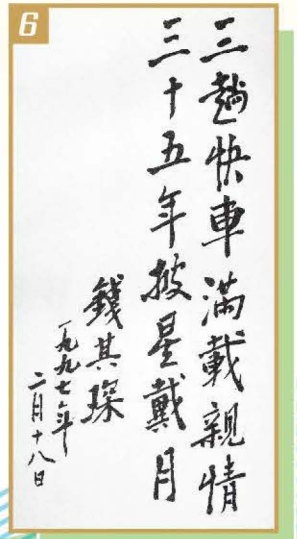

錢其琛題詞

7

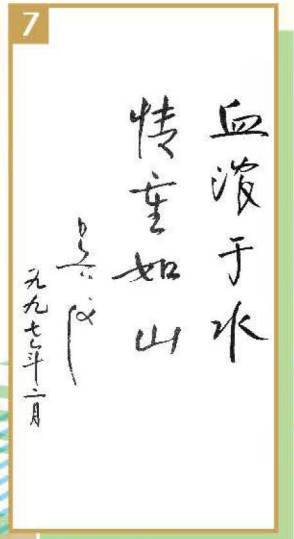

吳儀題詞

「三趟快車」開拓供港之路

在內地物資緊缺的情況下，開通「三趟快車」保障香港食品農產品穩定供應

從上海、鄭州、武漢三地始發的「三趟快車」運行線路圖

20世紀90年代，隨著內地高速公路網的不斷建成，貨櫃運輸業的發展，供港鮮活產品的運輸逐漸從鐵路運輸轉向公路運輸，「三趟快車」於2007年正式退出歷史舞臺。沒有改變的是，內地供港鮮活產品依然保質保量。特別是香港回歸以來，內地採取了一系列措施，從種植養殖源頭供應、生產加工到出口等全過程實施嚴密監管，保障了內地供港食品農產品質量安全。

供港活豬在產地被裝上車

“三趟快車”活畜查驗現場—深圳北站

「三趟快車」開拓供港之路

在內地物資緊缺的情況下，開通「三趟快車」保障香港食品農產品穩定供應

口岸工作人員查驗供港鮮雞蛋

口岸檢驗檢疫人員登上“三趟快車”

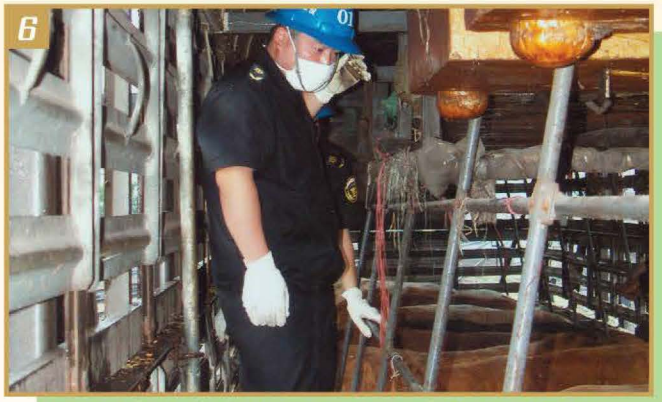

口岸檢驗檢疫人員在車內檢疫供港活牛

口岸檢驗檢疫人員在車內檢疫供港活豬

口岸檢驗檢疫人員對當天列車查驗工作進行小結

「三趟快車」開拓供港之路

在內地物資緊缺的情況下，開通「三趟快車」保障香港食品農產品穩定供應

口岸檢驗檢疫人員穿行在鐵路間執行離境檢疫任務

口岸檢驗檢疫人員對“三趟快車”進行防疫消毒

供港活豬等內地食品農產品運輸方式已被更便捷的公路運輸取代

科學監管

供港食品農產品質量安全，離不開科學有效的監管。國家質檢總局按照中央統一要求和部署，圍繞供港食品農產品安全保障工作，採取種植養殖場備案、生產加工企業備案、抽樣檢驗、監裝出證等一系列有力措施。同時主動與香港特區政府有關部門合作，實現對供港食品農產品從源頭到供港的全過程監管。

1 供港蔬菜種植場

2 供港蔬菜種植場

3 供港蔬菜種植場

4 供港蔬菜種植場

5 供港枸杞

6 供港枸杞種植場

科學監管

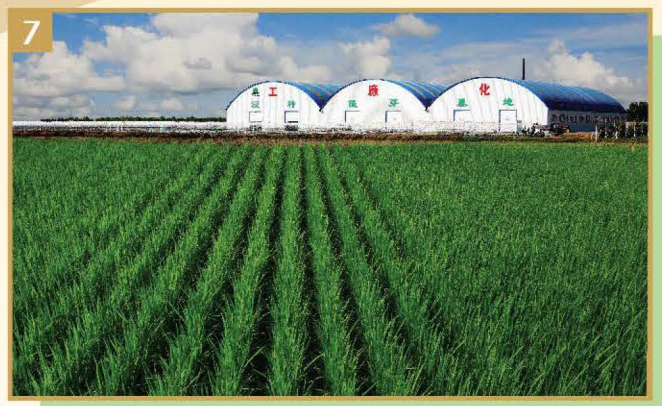

供港大米種植場

供港茶葉種植場

供港乳製品奶牛養殖場

供港犛牛肉製品活牛養殖場

供港羊肉製品活羊養殖場

供港三文魚製品活魚養殖場

科學監管

供港禽類養殖場孵化車間

供港畜產品活畜養殖場

供港禽肉生產加工企業

供港禽肉生產加工企業

供港豬肉生產加工企業

供港肉製品生產加工企業

科學監管

供港熟肉製品生產加工企業

供港火腿生產加工企業

供港禽蛋生產加工企業

供港乳製品生產加工企業

科學監管

供港阿膠糕生產加工企業

供港陳醋固態發酵車間

供港枸杞加工企業

供港花菇生產加工企業

科學監管

種植養殖場及加工企業備案

檢驗檢疫機構對供港食品農產品種植養殖場及加工企業實施備案制度。只有具備優質安全條件的種植養殖場及加工企業才能獲得備案。目前，內地註冊 / 備案出口種植 / 養殖場7 000餘家，遍佈全國各地，涉及蔬菜、水果、活動物等近300個品種。

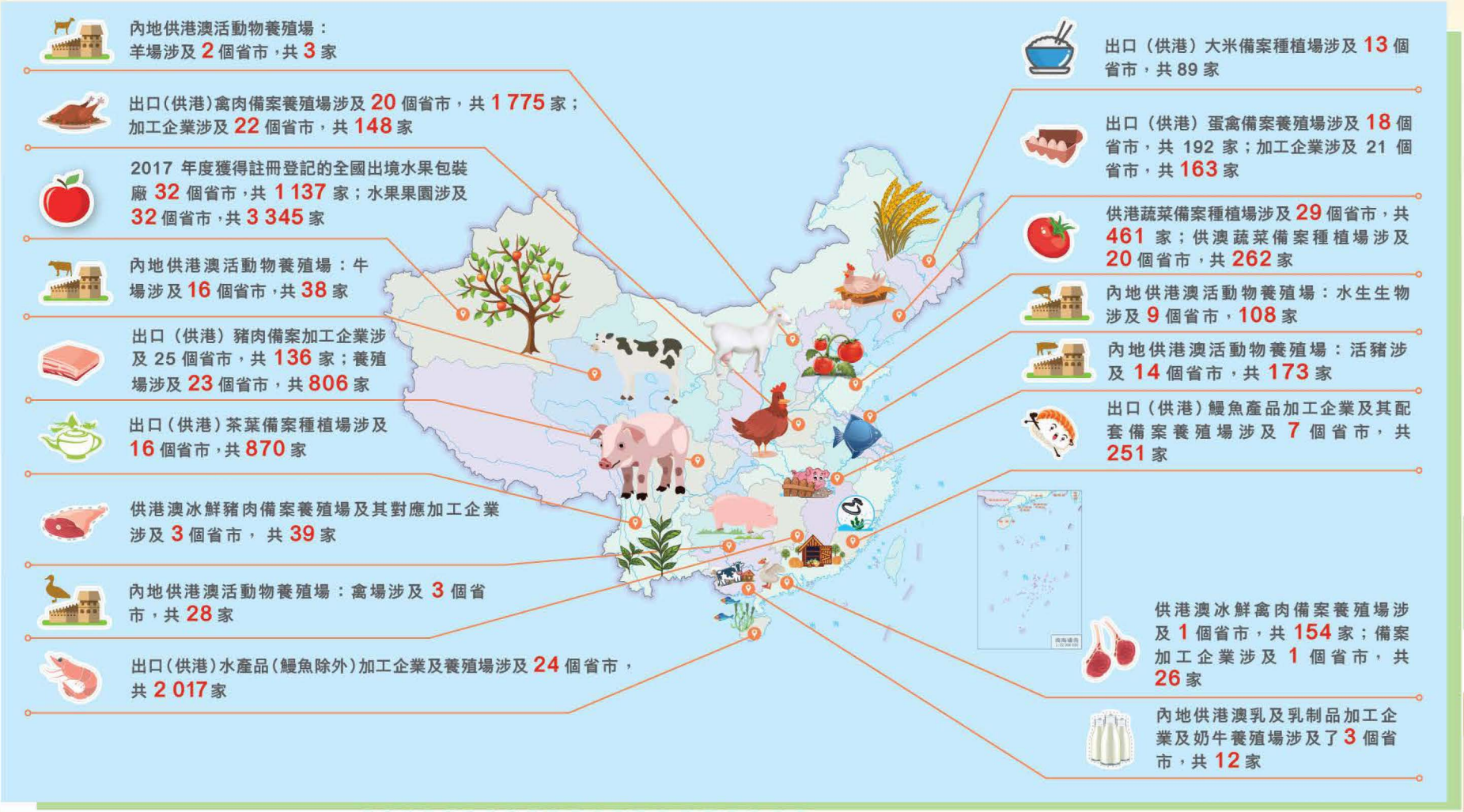

日常監管

供港食品農產品種植養殖場地處偏遠，檢驗檢疫人員每天輾轉於遠離市區的菜場、豬場、雞場，晴時一身汗，雨時一腳泥。多少個燈火通明的不眠之夜，多少回數百里連續的長途跋涉，不管酷暑嚴寒還是刮風下雨，檢驗檢疫人員都用汗水和忠誠守護著這條「綠色生命線」。

1 低溫雨雪天氣下檢驗檢疫人員田間指導抗寒工作

2 檢驗檢疫人員檢查供港生菜種植場

3 檢驗檢疫人員檢查供港西蘭花種植場

4 檢驗檢疫人員在供港胡蘿蔔種植場採樣

5 檢驗檢疫人員在供港菜心種植場採樣

6 檢驗檢疫人員在供港大蔥種植場採樣

日常監管

7 檢驗檢疫人員檢查供港番茄種植場

8 檢驗檢疫人員檢查供港蘑菇種植場

9 檢驗檢疫人員對供港靈芝備案基地開展環境監測工作

10 檢驗檢疫人員檢查供港哈密瓜果園

11 檢驗檢疫人員檢查新疆供港葡萄果園

12 檢驗檢疫人員在供港橘園指導農民了解良好農業規範

日常監管

檢驗檢疫人員在供港果園檢查水果病蟲害情況

檢驗檢疫人員在供港荔枝果園採樣

檢驗檢疫人員檢查供港蜜柚生長情況

檢驗檢疫人員對供港活禽進行出口前臨床檢疫

檢驗檢疫人員檢查供港黑豬養殖場

檢驗檢疫人員對供港活豬採樣進行疫病監測

日常監管

19

檢驗檢疫人員對供港活魚進行查驗

20

檢驗檢疫人員在供港鰻魚養殖場採樣

21

檢驗檢疫人員在供港活鴨備案養殖場巡查

22

供港蔬菜加工廠監管

23

供港枸杞加工廠監管

24

供港水果加工廠監管

日常監管

供港水果加工廠監管

供港禽肉加工過程監管

供港冰鮮豬肉生產過程監管

供港牛肉生產過程監管

供港肉製品加工過程監管

供港熟肉製品關鍵控制點驗證

日常監管

供港水產品加工過程監管

供港榨菜加工過程監管

供港粽子加工過程監管

供港老乾媽辣醬加工過程監管

供港茅台酒加工過程監管

供港餅乾加工過程監管

日常監管

供港糕點加工過程監管

供港月餅加工過程監管

供港乳製品加工過程監管

供港腐乳加工過程監管

供港沙律醬加工過程監管

供港蔬菜視頻監控

實驗室檢測

檢驗檢疫機構高度重視食品農產品檢測實驗室建設。先進的檢測設備、完善的檢測技術、過硬的檢測能力，確保檢的了、檢的快、檢的準，為供港食品農產品質量安全保駕護航。

實驗室完善的檢測設備為供港食品農產品檢測提供技術支撐

實驗室積極研發快速高通量的檢測方法，為供港食品提供優質快捷的檢測技術服務

實驗室對供港食品樣品進行接收登記

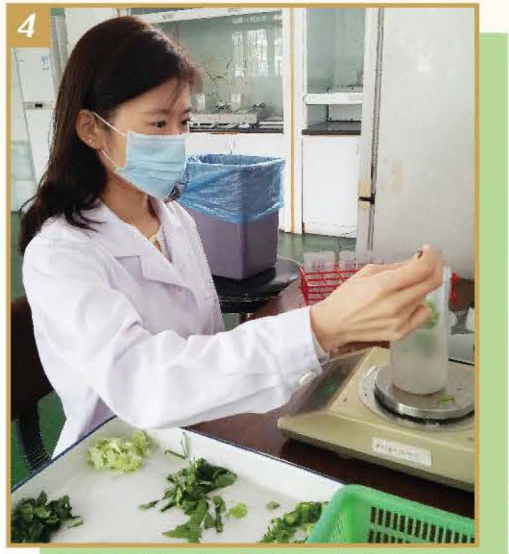

深圳檢驗檢疫局食檢中心文錦渡實驗室對口岸抽檢的供港蔬菜進行快速檢測

實驗室對供港蔬菜進行農藥殘留檢測

實驗室檢測

實驗室對供港冰鮮豬肉進行前處理

實驗室對供港水產品樣品進行前處理

實驗室對供港冰鮮禽肉樣品進行檢測

實驗室對供港活動物樣品進行檢測

口岸查驗

20年來，不論陰晴寒暑還是清晨深夜，口岸檢驗檢疫人員365天全年無休，即使節假日也永遠值班在崗，奮戰在保障供港食品農產品供港質量安全的戰線前沿。

為保證鮮活產品及時送達香港市場，口岸還設立供港鮮活產品專用通道，極大的縮短了產品通關時間，實現了口岸「零滯留」。

口岸工作人員對供港蔬菜進行口岸查驗

口岸工作人員對供港蔬菜進行口岸查驗

口岸工作人員對供港蔬菜進行口岸查驗

口岸工作人員對供港水果進行口岸查驗

口岸工作人員對供港水果進行口岸查驗

口岸檢驗檢疫人員對供港活牛進行口岸檢疫

口岸查驗

口岸檢驗檢疫人員對供港活豬進行口岸檢疫

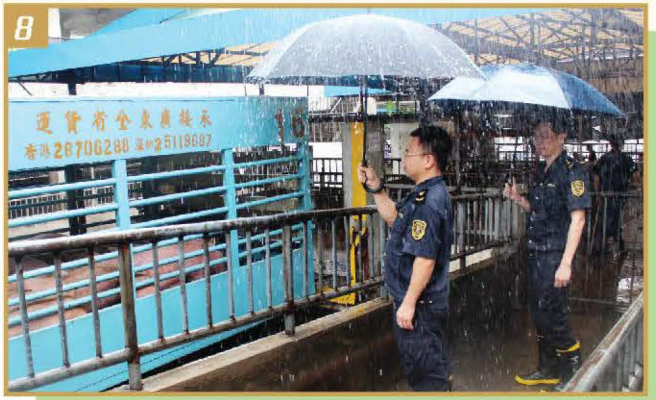

口岸檢驗檢疫人員全力保障颱風暴雨期間活畜順利供港

口岸檢驗檢疫人員查驗供港冰鮮水產品

口岸檢驗檢疫人員查驗供港冰鮮禽

內地與香港聯合巡查

內地與香港建立了良好的合作機制，香港相關部門官員定期到內地，與內地檢驗檢疫人員一起對供港食品農產品種植養殖場及生產加工企業進行聯合動態巡查，巡查範圍覆蓋所有供港食品農產品種類。通過聯合動態巡查，交流了監管經驗、增進了雙方瞭解與互信，進一步保障了供港食品農產品質量安全。

2014年6月，香港漁農自然護理署代表團考察廣西富川縣國家級出口示範區供港蔬菜種植場

2014年9月，香港食物環境衞生署官員檢查供港醬菜生產加工企業

2015年5月，香港食物環境衞生署官員檢查供港乳豬生產加工企業

2015年9月，香港食物環境衞生署官員檢查供港肉製品生產加工企業

2016年4月，香港食物環境衞生署官員檢查供港冰鮮禽肉生產加工企業

內地與香港聯合巡查

6

2016年10月，香港食物環境衞生署官員檢查供港蔬菜生產加工企業

7

2017年5月，香港食物環境衞生署官員檢查供港冰鮮豬肉加工企業

8

2017年6月，香港食物環境衞生署官員檢查供港肉類生產加工企業

9

2017年8月，香港食物環境衞生署官員檢查供港清真食品生產加工企業

10

2017年9月，香港食物環境衞生署官員檢查供港水產品生產加工企業

11

2017年10月，香港食物環境衞生署官員檢查供港糕點生產加工企業

供港生鮮系列漫畫

親愛的小朋友們，大家想知道我們每天吃的食物大多是來自哪裏嗎？他們大多是內地供應到香港的哦！下面就讓我們來認識一下「雞蛋君」、「豬豬仔」和「菇菇小姐」，了解一下他們是如何來到香港的吧！

雞蛋君的「香港行」

供港生鮮系列漫畫

菇菇赴香港

供港生鮮系列漫畫

豬豬供港記

小朋友們，是不是對這些供港的
食品農產品有了新的認識呢？
除了這些，內地還有近300種優質的
食物供應到我們的餐桌，
這些食物都非常來之不易，
所以一定要珍惜當下的美好生活哦！

合作共治

20年來，內地與香港秉承開放包容的合作精神，共同探究謀劃，協調溝通，搭建了「粵港澳深珠五地會議」等合作平台，建立了人員互訪、信息互通、技術互享和突發事件聯合處置等全方位、多層次的協作機制，增進了理解與互信。內地檢驗檢疫機構還密切與地方政府協作，形成監管合力。多部門構建的大質量合作共治機制，有力保障了內地食品農產品安全順暢供應香港市場。

2014年2月25日，質檢總局局長支樹平與時任香港食物及衞生局局長高永文會面

2017年8月，質檢總局副局長李元平與香港食物及衞生局局長陳肇始會面

2009年9月，時任香港食物及衞生局局長周一嶽考察廣東供港水生動物養殖企業

2010年5月，時任香港漁農自然護理署署長黃志光到清水河供港活畜中轉倉考察

2010年，粵港澳深珠「五地會議」在澳門召開

合作共治

6

2013年12月，香港《食物內除害劑殘餘規例》內地-香港聯合專家組在廣東召開工作會議

7

2014年12月，廣東檢驗檢疫局與香港食物及衛生局就香港《食物內除害劑殘餘規例》實施情況進行交流

8

2016年2月，深圳檢驗檢疫局與香港漁農自然護理署簽署《關於水生動物疫病檢測的合作安排》

9

2016年5月，深圳檢驗檢疫局與香港漁農自然護理署進行水生動物檢測技術合作會談

10

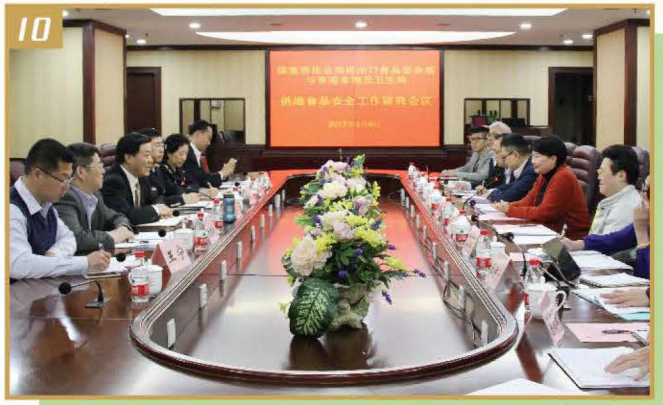

2017年3月，質檢總局代表團與香港食物及衛生局代表團在廣州召開供港食品安全工作磋商會議

合作共治

2017年7月，珠海檢驗檢疫局與香港食物及衛生局代表就供港食品農產品相關工作進行磋商

2009年10月，深圳檢驗檢疫局OIE鯉春病毒血症參考實驗室專家受邀赴香港授課

2012年9月，深圳檢驗檢疫局與香港漁農自然護理署進行實驗室檢測技術比對

2016年11月，深圳檢驗檢疫局與香港漁農自然護理署聯合舉辦水生動物衛生工作坊

2017年6月，香港漁農自然護理署大龍獸醫化驗所專家來深圳檢驗檢疫局進行技術交流

合作共治

16

2017年9月，深圳檢驗檢疫局水生室專家赴港進行實驗室檢測技術交流

17

質檢系統開展香港《食物內除害劑殘餘規例》培訓

18

廣東省保障香港《食物內除害劑殘餘規例》平穩實施聯席會議首次全體會議

19

2017年6月，檢驗檢疫部門與地方政府對供港食品企業聯合開展突擊檢查

20

2017年9月中秋節前夕，檢驗檢疫部門聯合地方政府對供港月餅企業開展專項突擊檢查

本刊物內的所有資料，包括文字、圖像及照片均受版權保護，未經許可，不得複製作任何非教育用途。